



Calcolo e certificazione del sequestro del carbonio nelle foreste gestite; Modalità di conservazione e sequestro del carbonio nel settore forestale delle Marche. **Domanda di aiuto n. 28918**

CO₂ Stored in Forests Management Marche
Acronimo: CO₂ S. Fo. Ma Marche



Newsletter n° 7 – dicembre 2020

Proseguono le attività del progetto CO₂ Stored in Forests Management - Marche, finanziato dalla Sottomisura 16.1 Azione 2 del PSR Marche 2014-2020. E' stato completato il Seminario sulla **Comunicazione e Raccolta Fondi** per i partner del G.O., con buon successo di partecipazione e con l'obiettivo della formazione sul trasferimento di competenze, illustrata attraverso 7 riunioni tramite la piattaforma Zoom. Gli incontri si sono svolti on-line in modalità webinar a causa dell'emergenza Covi-19 e delle relative difficoltà nelle riunioni

Il gruppo operativo "a scuola" di comunicazione e raccolta fondi



I Partner del Progetto hanno intrapreso un percorso di formazione specifica interna in Comunicazione e Fund-Raising, con il supporto di [FundraiserPerPassione](#), che vi vogliamo raccontare in questa newsletter, al fine di migliorare l'approccio nei confronti di imprenditori interessati, di coinvolgere i proprietari di foreste (nella Regione Marche), nonché privati potenzialmente interessati sia all'acquisto di **Crediti di Sostenibilità**, che al **PES** (Pagamento dei Servizi Ecosistemici) di 5 SE (Servizi Ecosistemici) ovvero **Tutela della biodiversità, Regolazione del ciclo dell'acqua e del carbonio, Tutela del suolo e dei Servizi Turistico-Ricreativi**.

Il **D. Lgs 34/2018 Testo unico in materia di foreste e filiere forestali**, al comma 8 dell'art. 7, stabilisce che le Regioni "Promuovono sistemi di pagamento dei Servizi ecosistemici (PES) e ambientali, generati dalle attività di gestione forestale sostenibile e dell'assunzione di specifici impegni silvo-ambientali **informando e sostenendo i proprietari, i gestori e i beneficiari dei servizi nella definizione, nel monitoraggio e nel controllo degli accordi contrattuali**".

Il ruolo della pubblica amministrazione come animatrice e garante dei rapporti contrattuali che si vogliono favorire, al comma 9 del D.Lgs 34/2018, fa in modo che l'organizzazione dei PES si basi sul rispetto di:

- **Volontarietà dell'accordo** (modalità di fornitura e di pagamento);
- **Addizionalità degli interventi** (oggetto PSE rispetto alle condizioni ordinarie di offerta servizi);
- **Permanenza** (delle diverse funzioni di tutela ambientale presente prima dell'accordo).

La **prima riunione** del percorso di formazione del partenariato si è tenuta il **3 luglio 2020**.

Dai partner emerge il desiderio e la necessità di riuscire a coinvolgere nel progetto altri gestori o proprietari di foreste marchigiane, uno su tutti la Regione, in termini di adesione alla Certificazione di Gestione Forestale Sostenibile (GFS); nonché privati potenzialmente interessanti all'acquisto di crediti di sostenibilità e al riconoscimento economico dei servizi ecosistemici.

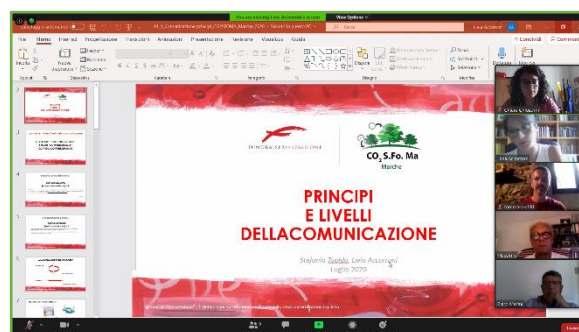



Propedeutico a questo coinvolgimento sarà realizzare una efficace mappatura dei soggetti interessati all'ideologia del progetto, costituiti dai target più disparati, per poter essere incisivi, convincenti e credibili all'interno del mercato dei crediti di sostenibilità e dei servizi ecosistemici.

La vendita dei crediti di sostenibilità rappresenta un obiettivo importante del G.O. poiché l'aspettativa che si ha, grazie ad una buona strategia comunicativa, è la creazione di una forma redditizia delle foreste marchigiane diversa da quella tradizionale della vendita di legname.

Nel **secondo incontro del 10 luglio 2020**, impariamo che punteggiatura, posizione delle parole, font, contesto, forma, immagine, colore, ecc. danno significati diversi ad una stessa frase o parola e che utilizzarli nel modo migliore significa riuscire a rivolgersi a diversi target di pubblico.

Decidiamo di dare forza alla nostra comunicazione rivolgendosi soprattutto ai territori marchigiani, anche perché uno degli obiettivi del progetto è proprio quello di valorizzare prodotti e sotto-prodotti del bosco qualificando le maestranze forestali e generando attività in bosco complementari a quelle del taglio per legname da ardere.

Cominciamo a costruire il pay-off del progetto accennando a concetti come tutela delle foreste, salvaguardia, vigilanza, chi usa paga, nature based solution, ricompensare le foreste, ecc..

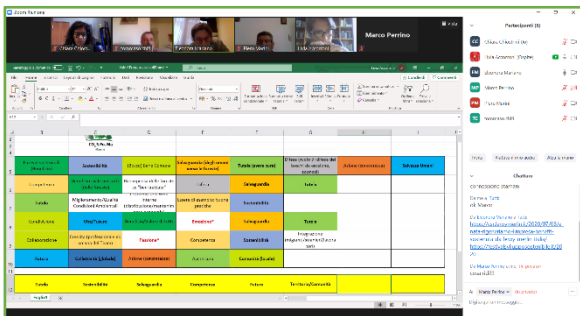

Nella **terza riunione del 17 luglio 2020**, cercando di immaginarsi come stringere i rapporti con il Parco della Gola Rossa, dei Monti sibillini, del Gran Sasso e della Laga, ecc ... visto che puntiamo a certificare foreste che per il 90% della loro estensione sono all'interno dei suddetti Parchi, molte sono le domande che riteniamo necessario porsi, per recuperare la nostra funzione sociale.

Cominciamo a costruire un'immagine di marca: come mi vedono gli altri e come vengo interpretato/decodificato. Dobbiamo essere empatici con trasparenza e sorpresa, i curricula e l'esperienza creano fiducia ma anche la narrazione è importante.

Iniziamo un lavoro sui **VALORI** che ci hanno spinto iniziare a lavorare insieme, per far sì che siano condivisi, supportati, ecc ... e poi costruiremo la VISION.

Nel **quarto incontro del 04 settembre 2020**, dettagliando ancora di più i valori che ci rappresentano, cominciamo a focalizzare la nostra **MISSION** affinché le persone conoscano e si identifichino con i motivi alla base del progetto.

Durante il confronto per la stesura della mission, a proposito del riconoscimento economico di una foresta gestita in modo sostenibile, crediamo in una valorizzazione economica frutto di un meccanismo istituzionale: da qui l'importanza di pianificazione e programmazione politica, dell'ambito normativo e della creazione di posti di lavoro. Il nostro progetto si concentra sul conteggio della CO2 e sulla base di questo quantifichiamo il valore economico e creiamo lavoro.



Nella **quinta riunione** del **18 settembre 2020**, il gruppo mette nero su bianco una bozza di mission, affermando di *"credere che le foreste gestite in un modo sostenibile debbano avere un riconoscimento economico perché sono in grado di fornire i seguenti servizi ecosistemici:*

- possono stoccare più CO₂;
- aiutano nella prevenzione degli incendi boschivi;
- prevengono il dissesto idrogeologico e l'erosione del suolo;
- restituiscono prodotti locali (tartufi, funghi, castagne, selvaggina e legna);
- tutelano la biodiversità;
- depurano acqua e aria;
- offrono servizi turistico-ricreativi;
- consentono di valorizzare il paesaggio e di fruirne."



Il **sesto incontro** si tiene il **02 ottobre 2020**, a valle del seminario intermedio di progetto organizzato dal partner PEFC on-line, con crediti formativi professionali riconosciuti agli iscritti agli Ordini degli Agronomi e dei Forestali, con le relazioni di tutti i partner di progetto e che ha visto la partecipazione di 150 persone!!!

Facciamo quindi una valutazione ex-post sui risultati dell'evento ed emerge che:

- gli iscritti sono più uomini che donne;
- i partecipanti al seminario dichiarano di navigare maggiormente dal cellulare;
- il gruppo operativo era conosciuto più per passaparola che tramite altri mezzi;
- il concetto di Gestione Forestale Sostenibile è abbastanza conosciuto da buona parte dei partecipanti, segue il concetto di Servizi Ecosistemici e solo una metà circa dei partecipanti ha sentito parlare di Crediti di Sostenibilità.



Tra gli iscritti al seminario ci sono soggetti territoriali delle Marche, tra questi interessanti sono: Legambiente Marche, Terre Alte del Piceno e Fileni, Ente Parco Monti Sibillini, ecc..

Viene fuori il problema della perdita dei contatti sul territorio, quindi l'esigenza di migliorare la comunicazione interna tra partner oltre che esterna, che risulta la più importante e funzionale a mantenere il legame con la realtà locale.

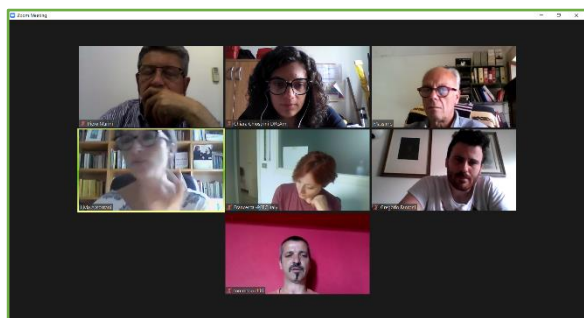

Nella **settima riunione** del **16 ottobre 2020** lavoriamo sulla **MAPPATURA DELLE RELAZIONI** che ci consente di conoscere la rete di relazioni che abbiamo in parte già costruito e a cui miriamo, imparando ad usare il **Metodo C.A.I. (Collegamento Abilità Interesse)** per individuare i nostri interlocutori, portatori di interesse.

Costruiamo un database dei contatti dividendoli in 5 cluster di appartenenza: soggetti economici, soggetti privati, istituzioni pubbliche, istituzioni private, organi di stampa.

Impariamo anche ad utilizzare il **Modello dei costituenti**, che si basa su un sistema di cerchi concentrici, pezzi di rete relazionale, che aiuta a vedere i contatti che abbiamo e il grado del



loro Interesse ("i" del C.A.I.). Più ci si avvicina al centro del cerchio e più ci sono condivisione dei valori e della mission e interesse.

I cerchi del Modello dei Costituenti:

- al centro del cerchio ci sono i partner, i DECISORI.
- nel 1° cerchio ci sono gli attivi: gli ESECUTORI.
- nel 2° cerchio ci sono gli EX, coloro che un tempo erano attivi, sono dunque i primi da ri-coinvolgere perché la comunicazione è ancora calda.
- nel 3° cerchio c'è chi ha un interesse simile a noi e dunque ci sono anche i competitor.
- nel 4° cerchio ci sono i soggetti di riferimento.

Risultati Seminario su Comunicazione e Raccolta Fondi



Il percorso in Comunicazione Sociale, propedeutico al Fundraising per il Gruppo Operativo del progetto CO2SFOMA Marche, a cura della Società di consulenza **Fundraiserperpassione** è durato alcuni mesi ed ha coinvolto i principali attori del progetto, provenienti da realtà anche molto diverse tra loro: Società Agricolo Forestali, Associazioni di Categoria, Agenzie, Università, Aziende ed altri tipi di Organizzazioni. E proprio questa diversità di soggetti partecipanti, e la complessità intrinseca di

questo meraviglioso e innovativo progetto per le foreste delle Marche, hanno rappresentato le due principali sfide del percorso.

Obiettivo della formazione era il trasferimento di competenze in materia di Comunicazione tout court, ma anche di Comunicazione Sociale e cosiddetta "Fundraising Oriented": dalla teoria alla pratica per far affiorare i **valori** fondanti il progetto stesso, per costruire insieme un **format comunicativo** riconoscibile di CO2SFOMA Marche, per delineare **obiettivi** e **target** (anche utilizzando lo strumento dei **"Buyer Personas"**), per imparare a **mappare e sviluppare le relazioni strategiche** in termini di comunicazione e diffusione dei contenuti e dei messaggi di progetto e altresì per **imparare a lavorare in team**, suddividendo il carico di lavoro necessario a realizzare un'azione comunicativa tra i vari partecipanti Gruppo Operativo.

L'entusiasmo e la dedizione dei partecipanti, la loro preparazione, ma anche il desiderio, non tanto o non solo di imparare, quanto di uscire dalla propria "zona di comfort" hanno consentito a questo percorso di ottenere un esito molto positivo. Ogni progetto, ogni azione complessa ed il suo impatto sono comunicabili ed è possibile renderli accessibili e divulgabili attraverso un percorso di analisi, comprensione e semplificazione.

Ma alla base del **processo comunicativo sociale** non può non esserci il riconoscimento dei **valori** che hanno dato vita al progetto, che hanno dato la spinta ad attivarsi ad una serie di soggetti così diversi ed ha consentito loro di sedersi attorno ad un tavolo per mesi e di sviluppare insieme complesse attività sul campo ed azioni comunicative collettive per far sì che l'impatto benefico del progetto diventasse noto e che i suoi benefici potessero essere, non solo calcolati o misurati, ma più semplicemente conosciuti ed apprezzati dalla maggioranza degli stakeholder, che nelle azioni legate alla tematica ambientale sono tutte le cittadine e tutti i cittadini.

(**Livia Accorroni** ha 44 anni, vive ad Ancona ed è formatrice e consulente in Fundraising e Comunicazione c.d. *fundraising oriented* per Fundraiserperpassione dal 2014. Laureata in Scienze Internazionali e Diplomatiche, dopo la specializzazione in Raccolta Fondi per Enti Non profit e Pubblica Amministrazione presso l'Università Alma Mater di Bologna, ha lavorato come fundraiser per la cultura (Fondazione Teatro delle Muse), il mondo del Volontariato (CSV Marche - Centro Servizi per il Volontariato) e attualmente è anche Responsabile Fundraising e Comunicazione della Cooperativa Sociale "Centro Papa Giovanni XXIII"



Calcolo e certificazione del sequestro del carbonio nelle foreste gestite; Modalità di conservazione e sequestro del carbonio nel settore forestale delle Marche. Domanda di aiuto n. 28918

CO₂ Stored in Forests Management Marche
Acronimo: CO₂ S. Fo. Ma Marche



di Ancona. Nel corso degli ultimi sei anni, si è specializzata in consulenze sullo "start up" del Fundraising e del Peopleraising (ricerca, selezione, fidelizzazione e sviluppo dei Volontari) per Organizzazioni Non Profit operanti principalmente nel campo della disabilità, della marginalità, dei servizi alla persona e del welfare. Il corso per CO2SFOMA Marche è stato il suo primo "incontro" con la meravigliosa causa della tutela dell'ambiente e della salvaguardia del pianeta).

RUBRICHE

IL PARTNER CONSORZIO MARCHE VERDI. UN PROFILO

Il "CONSORZIO MARCHE VERDI SOCIETÀ COOPERATIVA AGRICOLA E FORESTALE" è un consorzio, in forma di cooperativa, che associa **24 cooperative** aventi sede **in ogni provincia della Regione Marche**, operanti su tutto il territorio regionale nei **settori della forestazione, della difesa idrogeologica e della sistemazione idraulico forestale, del rimboschimento e del miglioramento di terreni pascolivi e forestali, della progettazione, impianto e manutenzione di vivai, parchi, giardini ed aree naturali, ed in generale del settore della manutenzione del territorio e della difesa del suolo**. Tali attività datano fin dalla costituzione del Consorzio, a partire cioè dal 1992.

Le cooperative socie del Consorzio occupano complessivamente, fra soci e dipendenti, oltre 300 soggetti. Scopo del Consorzio è quello di assumere da Enti pubblici e privati la titolarità di contratti, commesse, servizi e finanziamenti i cui principali beneficiari sono costituiti dalle cooperative associate. Il Presidente, gli organi tecnici ed amministrativi e tutti i dipendenti del consorzio operano al servizio delle cooperative socie, in un'attività di coordinamento, sostegno ed assistenza di natura tecnica, amministrativa, contabile e commerciale nell'ambito delle competenze esercitate, al fine di consentire alle cooperative consorziate di meglio raggiungere la massima occupazione e l'elevazione del reddito dei soci.

Nelle sue attività di servizio, il Consorzio regola anche i rapporti delle cooperative ad esso aderenti riguardo alla distribuzione dei lavori, dei servizi, delle commesse e degli eventuali finanziamenti di cui risulta titolare.

Il Consorzio inoltre aderisce, in ambito locale e nazionale, ad enti ed organismi economici, quali le Centrali Cooperative (**Legacoop, Confcooperative, Agci, Unci**), diretti a consolidare e sviluppare il movimento cooperativo ed a coordinare le attività previdenziali, assistenziali e mutualistiche.

Di concerto con le associazioni sopra richiamate, il Consorzio è ormai riconosciuto a livello istituzionale da tutti gli enti e le amministrazioni - dalle **Comunità Montane ai Parchi Regionali e Nazionali agli organi regionali e provinciali** competenti in materia - che gestiscono, coordinano ed attuano le politiche relative allo sviluppo rurale. Nelle sedi e nelle occasioni opportune, il Consorzio è da anni promotore, molto spesso ascoltato, di istanze e di progetti a tutela del territorio e del patrimonio rurale.

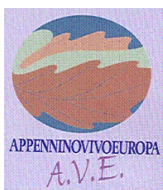

In ambito nazionale, il Consorzio Marche Verdi aderisce fin dal 1996 ad **APPENNINO VIVO EUROPA**, costituito da consorzi e cooperative di Abruzzo, Molise, Umbria, Toscana, Emilia Romagna, Puglia, Calabria, Sardegna, Sicilia e Piemonte.

Il Consorzio Appennino Vivo Europa promuove il rafforzamento della cooperazione forestale all'interno di un progetto di sviluppo sostenibile delle Regioni dell'Appennino centrale e centro-meridionale.

Il Consorzio Marche Verdi individua nelle risorse endogene della montagna marchigiana, nelle sue aree protette ed in particolare nella foresta, le fondamenta di un sistema economico radicato, capace di creare e mantenere occupazione, consolidare la residenza e il presidio del territorio, salvaguardare l'ambiente tramite la sua costante manutenzione e alimentare una filiera di attività che lega il settore primario a commercio, trasformazione dei prodotti, turismo, servizi. Suo principale obiettivo resta il **consolidamento e lo sviluppo dell'occupazione** premiando



la **residenzialità** attraverso il realizzarsi di **condizioni economiche e sociali** che la permettano.

La cooperazione è sviluppo dal basso, è occasione di crescita umana e professionale perché parte dalle persone e non dal capitale. È quindi uno strumento privilegiato per lavorare in aree povere di capitali, e in settori "poveri" come quello forestale, dove c'è da attuare una politica imprenditoriale finalizzata a dare anche risposte sociali.

1. Le Cooperative aderenti

Le cooperative aderenti al Consorzio sono capillarmente presenti in ogni provincia della Regione, e svolgono la propria attività sia in area montana, collaborando principalmente con le **Comunità Montane** di riferimento, sia nelle principali aree naturalistiche della Regione, tutelate da **Parchi e Riserve Naturali**.

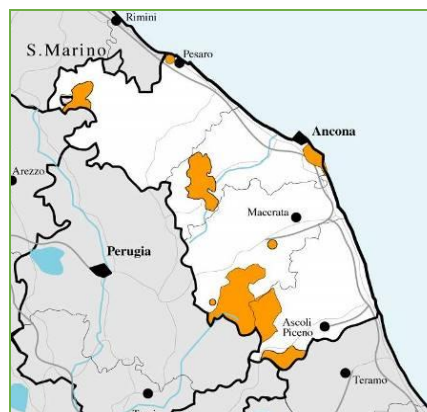
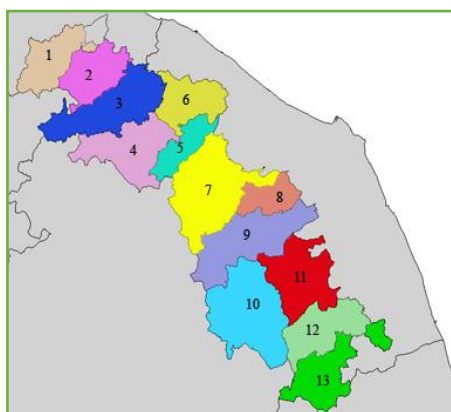

1. **Comunità Montana Alta Val Marecchia** - C.so Mazzini, 54 - 61015 - Novafeltria (PU)
2. **Comunità Montana del Montefeltro** - Via Amaducci, 34 - 61021 - Carpegna (PU)
3. **Comunità Montana Alto e Medio Metauro** - Via Manzoni, 25 - 61049 - Urbania (PU)
4. **Comunità Montana del Catria e Nerone** - Via Alessandri, 19 - 61043 - Cagli (PU)
5. **Comunità Montana del Catria e Cesano** - Via Don Minzoni, 9 - 61045 - Pergola (PU)
6. **Comunità Montana del Metauro** - Via Roma, 23 - 61034 - Fossombrone (PU)
7. **Comunità Montana dell'Esino Frasassi** - Via Dante, 268 - 60044 - Fabriano (AN)
8. **Comunità Montana del San Vicino** - Via Santa Sperandia - 62011 - Cingoli (MC)
9. **Comunità Montana Alte Valli del Potenza e dell'Esino** - V.le Mazzini, 29/b - 62027 - San Severino Marche (MC)
10. **Comunità Montana di Camerino** - Via Venanzio Varano - 62032 - Camerino (MC)
11. **Comunità Montana dei Monti Azzurri** - Via Piave, 14 - 62026 - San Ginesio (MC)
12. **Comunità Montana dei Sibillini** - P.zza IV Novembre, 1 - 63044 - Comunanza (AP)
13. **Comunità Montana del Tronto** - Via della Cartiera, 1 - 63100 - Ascoli Piceno
14. **Parco Naturale del Conero** - Via Peschiera, 30 - 60020 - Sirolo (AN)
15. **Parco Gola della Rossa e di Frasassi** - Via Dante, 268 - 60044 - Fabriano (AN)
16. **Riserva naturale orientata Ripa Bianca di Jesi** - WWF Italia Sezione di Jesi - Via Posterma, 8 - 60035 - Jesi (AN)
17. **Riserva Naturale della Sentina** - San Benedetto del Tronto (AP)
18. **Parco Nazionale del Gran Sasso e Monti della Laga** - Via del Convento - 67010 Assergi (L'Aquila)
19. **Parco Nazionale dei Monti Sibillini** - Via del Forno, 1 - 62039 - Visso (MC)
20. **Riserva Naturale Statale Abbadia di Fiastra** - Contrada Abbadia di Fiastra - 62029 - Tolentino (MC)
21. **Riserva Statale Montagna di Torricchio** - Via Pontoni, 5 - 62032 Camerino (MC)
22. **Parco Naturale del Monte San Bartolo** - Via Varsavia - 61100 - Pesaro (PU)
23. **Parco Naturale del Sasso Simone e Simoncello** - Via Rio Maggio - 61021 - Carpegna (PU)
24. **Riserva Naturale Statale Gola del Furlo** - Servizio Ambiente dell'Amministrazione Provinciale di Pesaro e Urbino - 61100 - Pesaro (PU)



ELENCO DELLE COOPERATIVE SOCIE DEL CONSORZIO MARCHE VERDI

COOPERATIVE ADERENTI PROVINCIA DI PESARO	
SOCIETÀ COOPERATIVA AGRICOLA TRABARIA Via Nazionale Nord 61048 S. Angelo in Vado (PU) Telefono e fax 0722.88522 trabaria@libero.it	VERDEIDEA SOCIETÀ COOPERATIVA AGRICOLA Località Calbianco 61029 Fraz. Trasanni di Urbino (PU) Telefono 0722.52998 Fax 0722.355643 centroservizitiziana@libero.it
ARBOR SOCIETÀ COOPERATIVA AGRO-FORESTALE Via Martiri della Resistenza n. 25 61010 Cantiano (PU) Telefono e fax 0721.788889 leriroberto@libero.it	C.F.M. – COOPERATIVA SOCIALE FORESTALE VALMETAURO Via Calmazzo n. 70 61034 Calmazzo di Fossombrone (PU) Telefono 0721.726294 Fax 0721.726942 cieffemme@libero.it
FORESTALE VAL D'ABISSO SOCIETÀ COOPERATIVA AGRICOLA Via S. Maria n. 2 61046 Piobbico (PU) Telefono 0722.986387 Fax 0722.986200	IL PUNTO VERDE SOC. COOP. AGRICOLA Via Fontetta 20 61043 Cagli (PU) Telefono e fax 0721.782434

COOPERATIVE ADERENTI PROVINCIA DI ANCONA	
LA MACCHIA SOCIETÀ COOPERATIVA Via Roma n. 5 60040 Genga (AN) Telefono 071.872920 Fax 178.2270846 info@lamacchia-italy.com	ALTESINO SOCIETÀ COOPERATIVA AGRICOLA FORESTALE Via Cerqueto n. 49 60040 Genga (AN) Telefono 0732.626831 Fax 0732.626764 altesino@cooperativeforestali.org
RDM COOPERATIVA SOCIALE AGRICOLA E FORESTALE ONLUS Viale Serafini n. 93 60044 Fabriano (AN) Telefono 0732.608044 Fax 0732.626764 rdm@cooperativeforestali.org	IL PINO SOCIETÀ COOPERATIVA AGRICOLA E FORESTALE Piazzale Matteotti n. 21 60044 Fabriano (AN) Telefono 0732.629082 Fax 0732.227722 il_pino@libero.it
FITO ARS SOCIETÀ COOPERATIVA AGRICOLA Via Industria n. 18 60127 Ancona Telefono 071.2803313 Fax 071.872921 fitoars1@libero.it	COOPERATIVA MONTE CONERO S.C.R.L. Via Pascoli snc 60044 Fabriano (AN) Telefono 071.7360722 Fax 071.9338483 info@monteconero.it
Co.Ge.S. 91 COOPERATIVA GENGA SERVIZI Via Roma n. 5 60040 Genga (AN) Telefono e fax 0732.973252 coges91@libero.it	IL TULIPANO COOPERATIVA SOCIALE ONLUS Via dei Cappuccini n. 29 60044 Fabriano (AN) Telefono e fax 0732.628079 luigi@lykonos.net
IN NUCE SOCIETÀ COOPERATIVA Via Balbo n. 56 60044 Fabriano (AN) Telefono 0732.250834 Fax 0732.250834 patrimonio.culturale@gmail.com	FORESTALP SOCIETÀ COOPERATIVA Via Peschiera n. 30/A 60020 Sirolo (AN) Telefono 071.9330066 Fax 071.9331879 fabrizio@forestalp.it



COOPERATIVE ADERENTI PROVINCIA DI MACERATA	
SOCIETÀ COOPERATIVA AGRICOLA LA COMUNE FORESTALE Via Piave 12 c/o Comunità Montana 62026 San Ginesio (MC) Telefono 071.872861 Fax 071.872921	C.O.O.P.A.F. A R.L. Via G. Leopardi n. 25/B 62033 Acquacanina (MC) Telefono e fax 0733.972436 saisnc@marcheinrete.it
COOPERATIVA AGRICOLA E FORESTALE VALPOTENZA E SAN VICINO A R.L. Contrada Marciano n. 5 62027 San Severino Marche (MC) Telefono e fax 0737.54427 granseb@infinito.it	COOPERATIVA MONTI SIBILLINI Via Santa Lucia n. 2 62030 Ussita (MC) info@palaghiaccioussita.com

COOPERATIVE ADERENTI PROVINCIA DI ASCOLI PICENO	
COOPERATIVA AGRICOLA FORESTALE NATURA VIVA SOCIETÀ COOPERATIVA Villa Curi 63048 Montemonaco (AP) Telefono e fax 0736.880710 naturacoop@libero.it	SANTA ANATOLIA SOCIETÀ COOPERATIVA AGRICOLA Via F. Filzi n. 35 63021 Amandola (AP) Telefono e fax 0736.263011 ar.gaspari@libero.it
AREA DELTA SOCIETÀ COOPERATIVA AGRICOLA FORESTALE Frazione Corneto 63041 Acquasanta Terme (AP) Telefono e fax 0736.250265 domenico-vagnoni@libero.it	

2. L'Attività del Consorzio

L'attività del Consorzio Marche Verdi e delle cooperative associate è riconducibile alle categorie di lavori pubblici **Og13**, **Og8** e **Os24**, così come definite dal D.P.R. n. 34 del 25 Gennaio 2000, "Regolamento per l'istituzione di un sistema di qualificazione unico dei soggetti esecutori di lavori pubblici":

- **OG13** – opere di ingegneria naturalistica, costruzione, manutenzione o ristrutturazione di opere necessarie alla difesa del territorio, alla stabilità dei pendii, riforestazione, manutenzioni selvicolturali in genere;
- **OG8** – costruzione, manutenzione o ristrutturazione di interventi puntuali e a rete, comunque realizzati, occorrenti per la sistemazione dei corsi d'acqua naturali o artificiali nonché per la difesa del territorio dai corsi d'acqua; consolidamento di argini, sistemazione e regimentazione idraulica delle acque superficiali, opere di diaframmatura dei sistemi arginali, traverse per derivazioni e opere di stabilizzazione dei pendii,
- **OS24** – realizzazione, manutenzione e ristrutturazione del verde urbano, di impianti sportivi, di terreni di gioco, sistemazioni paesaggistiche, verde attrezzato e recinzioni.

Per tali attività, il Consorzio possiede



**Attestazione SOA n. 4223/02/00 rilasciata
il 04.08.2006 dalla SOA Italia S.p.a. per
Categoria Og13 Classifica III
Categoria Og8 Classifica II
Categoria Os24 Classifica I**



Calcolo e certificazione del sequestro del carbonio nelle foreste gestite; Modalità di conservazione e sequestro del carbonio nel settore forestale delle Marche. Domanda di aiuto n. 28918



**CO₂ Stored in Forests Management Marche
Acronimo: CO₂ S. Fo. Ma. Marche**

**CO₂ S.Fo. Ma
Marche**



**Certificato di Qualità Aziendale ISO 9001:2000
rilasciato il 14.07.2006 dalla RINA S.p.a. per
"acquisizione e gestione di appalti anche complessi
aventi per oggetto l'esecuzione attraverso le
cooperative associate di opere di ingegneria
naturalistica, di riqualificazione del territorio ed
ambientale, di verde e/o loro manutenzione"**

Il fatturato annuale varia molto da cooperativa a cooperativa ma, nel suo complesso, supera i 10 milioni di €, garantendo reddito ed occupazione a 300 fra soci e dipendenti.

A partire da tali attività, nelle quali alcune cooperative vantano una esperienza professionale più che ventennale, si sono recentemente sviluppate ed impiegate competenze anche nei campi del turismo e dell'educazione ambientale, dimostrando che una impresa che abbia un buon radicamento economico e territoriale è anche capace di creare e mantenere occupazione conciliando in un'unica filiera servizi ambientali, educativi e turistici, coniugando sotto vari aspetti le funzioni di protezione e tutela delle foreste e delle aree naturalistiche.

Un settore di più recente costituzione, ormai consolidato e comunque, tuttora, in forte sviluppo, riguarda infatti la gestione di aree protette e riserve naturali, punti informativi, centri di educazione ambientale, impianti turistici, ricreativi e sportivi, campeggi, ostelli, rifugi e ristori per la valorizzazione ed utilizzazione del patrimonio forestale, naturalistico, paesaggistico, ambientale e culturale.

L'attività del Consorzio si colloca, quindi, nell'ambito degli interventi di protezione e salvaguardia del patrimonio naturalistico, paesaggistico, ambientale e culturale, e contribuisce alla formulazione di politiche legate allo sviluppo rurale e del territorio montano, in particolare all'interno della Regione Marche.

**SE SEI PROPRIETARIO O GESTORE DI FORESTE NELLA REGIONE MARCHE
E VUOI GESTIRLE SECONDO GLI STANDARD DELLA GFS E/O CERTIFICARLE
SCRIVI QUI, CONTATTANDO IL REFERENTE DI PROGETTO!**

Seguici su [facebook](#) (GO CO2 SFoMa Marche) e sul sito web www.co2marche.it per il calendario degli eventi e per scaricare le Newsletter di Progetto nella sezione "Attività"!!!

IL PARTENARIATO DEL PROGETTO G.O. CO₂ S.Fo.Ma Marche

Capofila: Marche

Partner:



Monti Azzurri



Cofinanziato dal PSR MARCHE 2014 - 2020 Sottomisura 16.1 - Sostegno alla creazione e al funzionamento di Gruppi Operativi del PEI - Azione 2 "Finanziamento dei Gruppi Operativi"

